

Aanmaken DTY e-mail account

Dit is een handleiding om er voor te zorgen dat je DTY e-mail automatisch binnenkomt in je inbox van Outlook Express. Hiervoor moet je twee dingen doen. Als eerste je nieuwe wachtwoord instellen en als tweede een extra account maken in Outlook-Express (of een ander e-mail programma).

Wijzigen van je wachtwoord.

Ieder lid heeft een DTY e-mail adres gekregen. Het wachtwoord van dit e-mail adres is te vinden in de e-mail die je hierover hebt ontvangen. Om dit wachtwoord te wijzigen moet je eenmalig de volgende actie uitvoeren. Namelijk:

- 1 – Ga naar het volgende Internet adres: <http://webmail.dty.nl>
- 2 – Vul je gebruikersnaam en wachtwoord in zoals genoemd in de ontvangen e-mail om aan te melden aan webmail.
- 3 – Klik in het menu aan de linkerzijde op “Mijn account” en vervolgens op “Wachtwoord”

4- Vul het huidige wachtwoord in (waarmee je net bent aangemeld) en twee maal je nieuwe wachtwoord en klik op “change Password”. Je hebt nu je wachtwoord aangepast. Je kunt nu alle windows sluiten.

E-mail Help Afmelden	
Wijzig wachtwoord	
Changing password on Poppassd Server	
Oud wachtwoord:	<input type="text"/>
Nieuw wachtwoord:	<input type="text"/>
Nogmaals nieuw wachtwoord:	<input type="text"/>
Change Password	Herstellen

Een account aanmaken in Outlook Express

Om te zorgen dat Outlook Express automatisch je DTY e-mail binnenhaalt moeten de volgende stappen worden uitgevoerd.

- 1 – Open Outlook Express.
- 2 – Ga naar “Extra” en klik op “Accounts”.

- 3 – Klik op het tabje “E-mail”. In het scherm wat je nu krijgt (Zie hieronder) zul je al een bestaand e-mail account zien (In dit geval “mail.xs4all.nl”). Klik op de knop “Toevoegen”. Klik vervolgens op E-mail.

4 – Vul in dit scherm je naam in en klik op “Volgende”.

5 – Vul in dit scherm je e-mail adres in en klik op volgende.

6 – Vul in dit scherm bij inkomende e-mail “**mail.dty.nl**” in. Vul bij SMTP-server de naam van de SMTP server van jouw Internet leverancier in.

Dit zou kunnen zijn (leverancier afhankelijk):

- smtp.quicknet.nl
- smtp.xs4all.nl
- post.demon.nl
- smtp.zonnet.nl
- mailhost.hetnet.nl
- smtp.chello.nl
- smtp.casema.nl
- smtp.wanadoo.nl
- mail.home.nl
- smtp.tiscali.nl
- smtp.tele2.nl
- mail.zeelandnet.nl
- smtp.12move.nl

Mocht je niet weten welke SMTP server je moet invullen dan kan je dit vinden op de website van je Internet leverancier. Je kan ook kijken welke SMTP server is ingevuld in je bestaande e-mail account.

Als beide servers zijn ingevuld klik dan op “volgende”.

- "Het servertype voor inkomende e-mail is een: -server."
- "Server voor inkomende e-mail (POP3, IMAP of HTTP):" followed by a text input field containing "mail.dty.nl". A red arrow points to this field from the right.
- "De SMTP-server is de server die voor uitgaande e-mail wordt gebruikt."
- "Server voor uitgaande e-mail (SMTP):" followed by a text input field containing "smtp.quicknet.nl". A red arrow points to this field from the right.

At the bottom of the dialog, there are three buttons: "< Vorige", "Volgende >", and "Annuleren".

7 – Vul in dit scherm je accountnaam (is je e-mail adres) in en je wachtwoord (welke je net gewijzigd hebt....zie vorig hoofdstuk). Vergeet niet het vakje “Wachtwoord onthouden” aan te vinken. Klik vervolgens op “Volgende”.

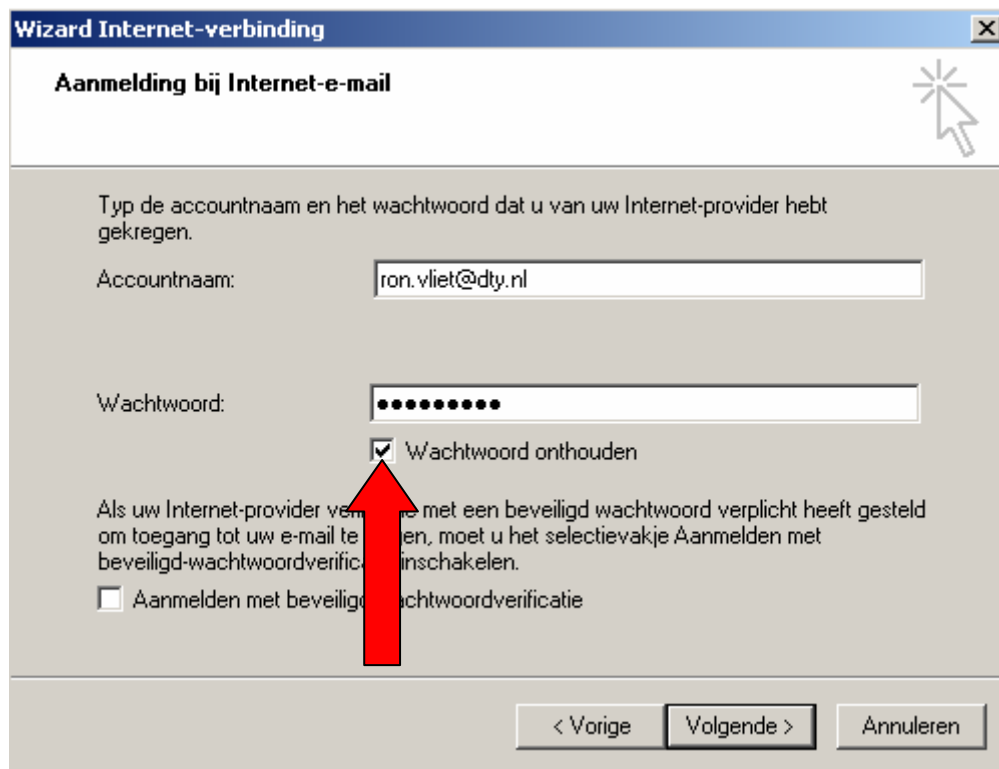

8 – Je account is nu gereed en je krijgt het volgende scherm te zien. Klik op voltoeien.

9 – Indien nodig kan je nog aangeven wat je meest gebruikte (standaard) e-mail adres wordt door het bewuste e-mail adres te selecteren (in dit voorbeeld “mail.dty.nl”) en op “Als standaard instellen” klikken. Dit is natuurlijk je eigen voorkeur en niet noodzakelijk. Klik op “Sluiten” om het scherm te sluiten.

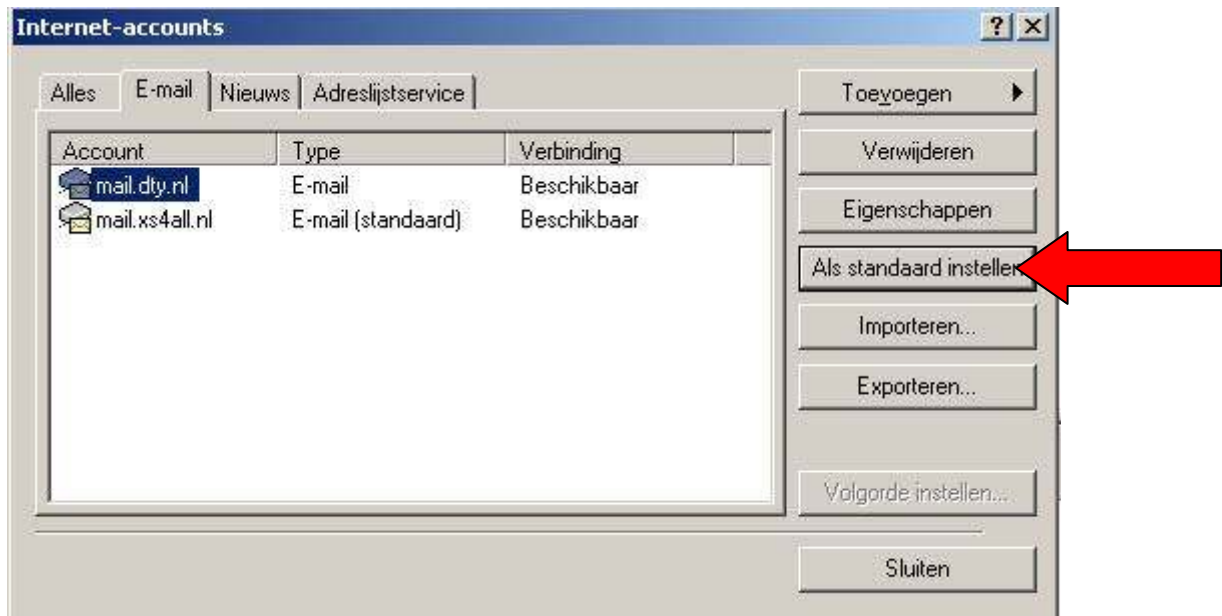

10 – Sommige leden hebben meerdere DTY e-mail adressen. Bijvoorbeeld helmduiken@dty.nl, penningmeester@dty.nl etc.. Deze mensen moeten bovenstaande procedure voor elk e-mail adres uitvoeren.

Een e-mail versturen

Een e-mail versturen gaat op dezelfde manier. De enige verandering is dat je bij het aanmaken van een e-mail kunt kiezen welk e-mail adres je als afzender kiest. Dit doe je door op het selectieblokje in de “van:” balk te klikken. Iedere nieuwe e-mail wordt standaard verzonden met het e-mail adres wat je in stap 9 op de vorige bladzijde als standaard hebt ingesteld.

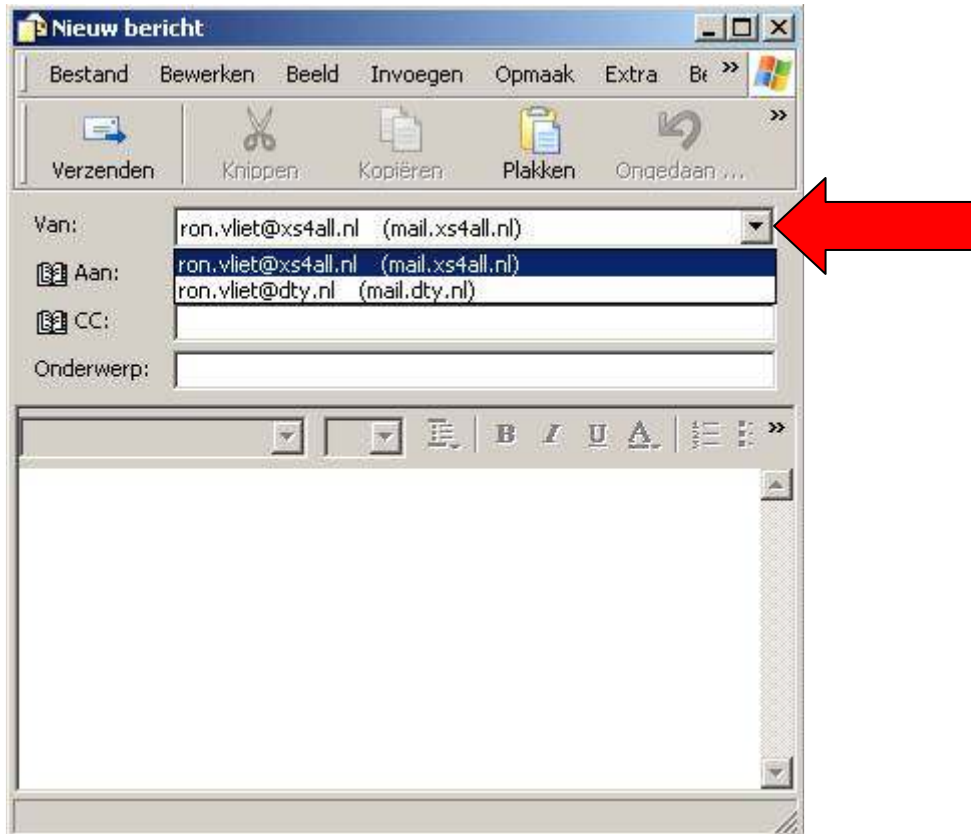

Een e-mail ontvangen

Het ontvangen van een e-mail gaat op dezelfde manier. Alle e-mail van alle e-mail account komen nu samen in je inbox binnen.

Virus scanner

Alle e-mail die binnenkomt op een DTY e-mail adres wordt altijd en automatisch gecontroleerd op virussen. Deze virusscanner is altijd up-to-date en zal dus ook de allernieuwste virussen tegenhouden. Ook alle e-mail via de DTY mailgroep wordt gecontroleerd op virussen.

SPAM

Spam is een steeds groter wordend probleem op Internet. De beste manier om spam te voorkomen is je e-mail adres met zorg gebruiken. Vul niet overal klakkeloos je e-mail adres in maar denk hier eerst even over na. Gebruik desnoods een gratis e-mail adres (Gmail, Hotmail freemail etc..) die je later kan wissen. Er zijn bedrijven die veel geld verdienen met het verkopen van hun e-mail bestanden. Ja, ook gerenommeerde bedrijven zoals marktplaats, e-bay en bol.com verkopen hun e-mail bestanden aan de goed betalende reclame bureaus.

Alle DTY e-mail wordt gecontroleerd op spam. Het blijft echter altijd moeilijk om onderscheid te maken tussen spam en normaal e-mail verkeer. Het DTY e-mail filter staat redelijk passief om te voorkomen dat er te snel normaal e-mail verkeer wordt aangezien als spam. Mocht je veel last hebben van spam laat het mij weten. Dan kan ik voor jouw specifieke e-mail adres het spamfilter strakker zetten.

De DTY mailgroep

Ieder DTY e-mail adres zit standaard in de mailgroep. Je kan ook alleen maar met je DTY e-mail adres berichten versturen naar de mailgroep. Alle andere e-mail adressen worden geweigerd. Als je een bericht naar de mailgroep wilt sturen dan stuur je hem naar dtymail@dtynl.

Vragen

Mocht je na het lezen van deze handleiding nog vragen hebben dan hoor ik die graag. Veel succes en plezier met de dtynl e-mail adres.

Ron van Vliet
Ron.vliet@dtynl